

# *Pets News*

A photograph of three golden retrievers sitting on a stone path. The dog on the left is wearing a red collar and looking to the right. The dog in the middle is looking forward. The dog on the right is looking forward with its mouth open, appearing happy. In the background, there are large rocks and a blue boat on a grassy area.

MARÇO  
2021

Serviços para  
o mundo pet



# *PRIMEIRA DO ANO*

A primeira edição do ano de 2021 está sendo lançada em Março, por isso aproveito esse espaço para ainda desejar um ano repleto de coisas boas a todos e na esperança de vivermos momentos melhores.

Lembrando que as edições anteriores continuam lá no site [carolultravet.com.br](http://carolultravet.com.br) basta entrar e baixar a sua versão !

Lembrando que essa é uma revista interativa, então onde estiver sublinhado é um link clicável para sua interação!

Aproveito para agradecer a todos que participaram desta edição e a todos que me ajudam na divulgação!

Obrigada a todos e aproveitem mais essa edição!

*Carolina Montes Silva Simas*

# QUEM SOU EU



Formada em Medicina Veterinária em 2009 pela Universidade Estadual do Norte Fluminense - UENF. Desde o 3<sup>o</sup> período da faculdade, na Iniciação Científica, trabalhei com clínica reprodutiva de pequenos animais e ultrassonografia reprodutiva, que foram tema do meu trabalho de conclusão de curso.

Em 2011 tive oportunidade de retornar à UENF para fazer o Mestrado na área de Biotecnologia da Reprodução, onde novamente trabalhei com ultrassonografia. Em 2020 conclui a Pós graduação em Diagnóstico por Imagem pelo IBVET. Trabalho com ultrassonografia volante em Petrópolis desde 2014.

# ULTRASSONOGRRAFIA TRATO URINÁRIO

POR DR<sup>a</sup> CAROLINA MONTES SILVA SIMAS



O mês de Março é conhecido, na veterinária, como Março Amarelo, conhecido como o mês de prevenção das doenças renais. Por isso escolhi falar sobre a ultrassonografia do trato urinário e vamos dar ênfase nos rins, como uma homenagem a esse mês.

## **Pets News: Que órgãos a ultrassonografia do trato urinário vai avaliar?**

Dr<sup>a</sup> Carolina: Na ultrassonografia urinária avaliamos a vesícula urinária, conhecida como bexiga, porções da uretra, nos casos dos machos temos a porção prostática e peniana; rins e ureteres, que são os canalículos que levam a urina dos rins até a bexiga. Estes são mais fáceis de visualização quando estão dilatados e quando estão normais podemos não visibilizá-los em todo o seu trajeto, já que temos alças intestinais passando próximo, mas mesmo assim devemos avaliar toda a sua região topográfica, pois podemos encontrar cálculos que ainda não estejam fazendo obstrução.

## **Quais as principais indicações para o exame ?**

Aumento palpável dos rins, processo obstrutivo uretral, pesquisa de cálculos, pesquisa de doença renal policística, monitoração do tratamento e detecção de cistite ou ainda para a realização da cistocentese (coleta de urina com introdução da agulha diretamente da bexiga). Lembrando que a ultrassonografia não avalia a função, portanto muitas das vezes precisamos complementar com os exames de sangue.

## **Quais as principais alterações que é possível avaliar?**

Em bexiga podemos avaliar a presença de cistite, cálculos, coágulos, neoplasias além de anomalias congênitas, que nesses casos são mais raros.

Já nos casos dos rins podemos detectar malformações, doenças difusas do parênquima renal (tecido), sendo que nesses casos muitas vezes não podemos distinguir de aguda ou crônica, distúrbios focais, como cistos, neoplasias, além de cálculos e processos obstrutivos. Ainda existe o exame doppler renal que serve para avaliação da vascularização normal, em casos de insuficiência renal aguda, obstrução renal (aguda) e para a caracterização de massas renais, sendo um exame mais específico e direcionado.

## **Que sinais e sintomas devo ficar em alerta?**

**Hematúria (sangue na urina), poliúria** (aumento do volume de urina), **olidipsia** (aumento de ingestão de água), **disúria** (dor ao urinar) **incontinência urinária, vômitos, dor abdominal, trauma.**

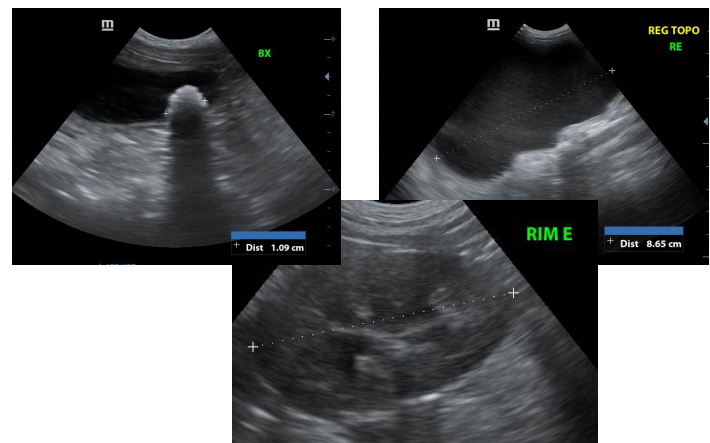

# ENDOCRINOLOGIA

COM DR<sup>a</sup> TAYANE OLIVEIRA DE ANDRADE

Diante do crescimento na área de medicina veterinária, é visto um aumento significativo nas especialidades, dentre elas temos a endocrinologia, que é a especialidade que identifica e trata dos distúrbios hormonais e metabólicos. Por isso convidamos a Dr<sup>a</sup> Tayane, formada pela UNIFESO em 2013, especializada em Clínica Médica e Cirúrgica de Pequenos Animais pela Equalis, 2018 e cursando especialização em Endocrinologia e Metabologia, pela Anclivepa para nos explicar melhor.

## **Pets: Quais as doenças podem acometer os nossos Pets?**

Dr<sup>a</sup> Tayane: Os hormônios são essenciais para a comunicação de todo organismo e uma alteração em glândula específica pode interferir todo funcionamento do corpo. As doenças mais comuns são diabetes, hipotireoidismo, hiperadrenocorticismos e obesidade.

## **Quais as principais manifestações clínicas?**

É importante que o tutor tenha atenção ao seu animal e qualquer mudança já procure avaliação.

Algumas manifestações clínicas são aumento de apetite, aumento da sede, aumento de volume de urina, ganho ou perda de peso e alterações de pele e cansaço.

## **Quais as principais formas de diagnóstico?**

Além das manifestações clínicas, é importante que sejam realizados exames sanguíneos, ultrassonografia abdominal, exames de urina e testes hormonais. E o profissional mais indicado para concluir o diagnóstico e seguir com tratamento e acompanhamento do paciente é o especialista em endocrinologia.



## **E o hiperadrenocorticismos? Do que se trata?**

É uma condição clínica com produção excessiva de hormônios do córtex adrenal, o cortisol principalmente. E tem se tornado a endocrinopatia mais comum. Pode ocorrer de forma espontânea (85 % dos casos causa hipofisária e 15% neoplasias de adrenais) ou iatrogênica, que ocorre pelo uso de corticóide.

## **Há alguma predisposição?**

Pode acometer animais de qualquer idade, embora seja mais comum em animais de meia idade a idosos. Não há predisposição racial, podendo acometer qualquer raça, porém alguns trabalhos indicam como mais comuns Poodle, Boxer, Dachshund, Pastor Alemão, Yorkshire, Maltês e Shih Tzu.

## **E quais são as principais manifestações clínicas, nesse caso?**

Aumento de ingestão de água, aumento no volume de urina, aumento de apetite, aumento do volume abdominal com pele mais fina e veias mais aparentes, alterações cutâneas como infecções recorrentes, ganho de peso, fraqueza muscular e hipertensão arterial.

# ENDOCRINOLOGIA

COM DR<sup>a</sup> TAYANE OLIVIERA DE ANDRADE

## E nesse caso, como se baseia o diagnóstico?

Podemos ter alterações nos exames laboratoriais, como aumento de plaquetas e da série vermelha, aumento da fosfatase alcalina, aumento de colesterol, aumento de triglicérides, aumento da glicemia, alteração da densidade urinária. Já nos exames de imagem podemos evidenciar o aumento do fígado com lesões focais, presença de lama mais densa em vesícula biliar, alteração pancreática e aumento de uma ou ambas adrenais, além de mineralizações de vias urinárias.

Porém o diagnóstico definitivo se dá por dosagens hormonais, que devem ser avaliados criteriosamente de paciente para paciente e levando em consideração o melhor momento para ser realizado.

## Existe tratamento? E o prognóstico?

O tratamento vai depender da sua etiologia, da avaliação geral do paciente, sempre avaliando as vantagens e desvantagens do tratamento. Principalmente em casos em que o aumento do cortisol é importante para a manutenção da qualidade de vida, como em cães com quadros dolorosos, por exemplo.

O prognóstico é reservado, por isso é de suma importância um diagnóstico precoce, com a instituição do melhor tratamento para o paciente e melhor acompanhamento periódico com o endocrinologista.



Tem alguma dúvida? Seu Pet está precisando de uma consulta com endocrino? A Dr<sup>a</sup> Tayane atende nas clínicas Bicharada, Saúde Animal e Veterinária Nogueira mediante agendamento.



# AROMATERAPIA

COM DR<sup>a</sup> LETICIA BARCELLOS DA COSTA

Buscando sempre o bem estar dos nossos pacientes conheci a Dr<sup>a</sup> Letícia, que é veterinária formada pela ULBRA Canoas em 2010 e com formação em Aromaterapia Veterinária pelo Cortex em 2020. E foi então que conheci a Aromaterapia, comecei a usar para os pacientes ficarem mais tranquilos durante o exame e devido a uma ótima resposta, resolvi chamá-la para nos explicar melhor sobre o assunto.

## **Pets News: Dr<sup>a</sup>Letícia, o que é a Aromaterapia?**

Dr<sup>a</sup> Letícia: É uma prática terapêutica que utiliza os óleos essenciais como base do tratamento. Óleo essencial é um produto obtido de um material bruto natural através de destilação ou processos mecânicos, são substâncias voláteis que possuem uma composição quimicamente complexa, podendo ter diversas funções, como analgésico, calmante, cicatrizante e bactericida.

## **Quais os benefícios e/ou indicações para os Pets?**

São diversos os benefícios da Aromaterapia para os animais, sendo um grande aliado nas terapias comportamentais, promover relaxamento para exames e consultas, reabilitação e auxiliar nos tratamentos dermatológicos.

## **Quais as formas de uso?**

A grande questão nos animais é a forma de uso que não pode ser igual a de humanos, justamente pela quantidade de receptores olfativos (humanos possuem em torno de 45 milhões e cães 200 milhões) além de Felinos se intoxicarem facilmente por não conseguirem metabolizar os óleos essenciais. Em cães pode ser usado em difusor ambiental, spray e de forma tópica em massagens e banhos.



## **Existe algum tipo de restrição ou contraindicação?**

Como dito anteriormente, Felinos não conseguem metabolizar grande parte dos óleos essenciais, então para utilizar com segurança, deve ser acompanhado por um Médico Veterinário Aromaterapeuta que vai indicar com segurança e avaliar a real necessidade de uso. Em cães não devemos passar puro na pele e ficar atento para a concentração das diluições. De maneira alguma ofertar os óleos de forma via oral. Agora se você quer usar um difusor para você e tem animais em casa, lembre-se sempre de deixar a porta aberta, dando liberdade para que seus animais possam sair do ambiente.

## **Quais óleos podemos usar com segurança?**

São poucos os óleos essenciais que de fato são tóxicos, a questão esta sempre na quantidade utilizada e questões particulares de cada animal, como por exemplo animal epilético não podemos usar óleos ricos em cetonas. Mas temos alguns que são coringas, principalmente para as questões comportamentais, como Lavanda francesa, Laranja doce, Bergamota, Ho Wood e Gerânio.

Ficou interessado no assunto? Quer saber mais detalhes ou utilizar em sua rotina? A dr<sup>a</sup> Letícia presta consultorias online, através do e-mail: [statera.aroma@gmail.com](mailto:statera.aroma@gmail.com) ou Instagram [@statera.vet](https://www.instagram.com/statera.vet)

# CONSULTA PEDIÁTRICA

COM DR<sup>a</sup> ISABELA RODRIGUES A. DOMINGUES

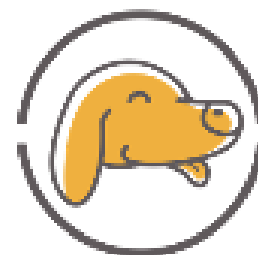

Assim como na medicina humana, na veterinária é muito importante a consulta pediátrica para que os tutores tirem todas as dúvidas sobre a fase de filhotes, importância da vacinação e todas as outras dúvidas. Por isso convidamos a Dr<sup>a</sup> Isabela Rodrigues, formada pela Universidade Federal de Viçosa, em 2020 para tirar algumas dúvidas.

## **Pets News: Quando deve ser a primeira consulta de um filhote?**

Dr<sup>a</sup> Isabela: Para filhotes saudáveis, que são aqueles que estão mamando bem, ganhando peso, sem diarreia, vômito ou qualquer outro sinal que nos preocupe, indico ser entre 1 mês e meio e 2 meses. Preferencialmente antes de dar a primeira dose de vacina, pois assim já vemos se está tudo bem, se não tem sinal de infecção e se ele está pronto para receber a vacina e ter uma resposta satisfatória.

## **Quais os principais cuidados que devemos ter com os filhotes?**

Caso você tenha tido uma ninhada na sua casa, é necessário observar se todos os filhotes estão mamando, ganhando peso, se estão em um local quentinho, confortável e que a mãe se sinta segura. Se alguns dos filhotes apresentarem vômito ou diarreia, procure logo um médico veterinário, pois filhotes desidratam muito rápido. Se algum filhote estiver muito isolado dos outros, comendo menos e crescendo pouco, também é preocupante e deve ser procurado um médico veterinário. Para quem adotou um filhotinho, os cuidados com vômitos, diarreia e alimentação são os mesmos. Se o filhote for de porte pequeno, também recomendo nos primeiros meses ficar dentro de casa ou em um local quentinho, pois filhotes, principalmente os pequenos, não conseguem reter o calor de forma satisfatória.

Além disso, não deixar de fazer a primeira consulta, pois é nesse momento que o profissional vai avaliar com mais precisão esse filhote, fazer exames para ver se tem indícios de infecções e verminoses (que é muito comum nesta fase), além de explicar sobre alimentação adequada e protocolos de vacinação e vermifugação.

Os filhotes também não devem ter contato com a rua, ambientes públicos ou com animais com protocolo de vacinação desconhecido, antes de receberem todas as doses das vacinas.

## **Quando devemos dar o vermífugo e as vacinas?**

O vermífugo é um remédio de tratamento e não de prevenção. Desta forma, deve ser dado quando há indicação, ou seja, quando o animal está com vermes e não para prevenir os vermes. É muito comum filhotes terem verminoses, por isso, se o tutor visualizar vermes na fezes, deve falar com o veterinário e este vai prescrever o remédio mais indicado. Porém, mesmo não sendo visível nas fezes, é sempre indicado que filhotes façam exames de fezes para verificar se eles estão com alguma verminose e, dando positivo, o médico veterinário vai avaliar qual o vermífugo mais indicado, de acordo com o parasita encontrado.

Quando adulto, segue a mesma lógica. O animal deve tomar vermífugo quando houver suspeita de verminose e confirmação através de exames.

# CONSULTA PEDIÁTRICA

COM DR<sup>a</sup> ISABELA RODRIGUES A. DOMINGUES

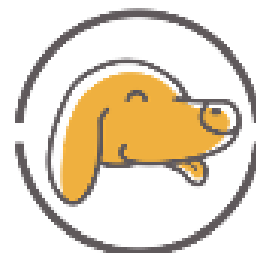

Já o protocolo vacinal essencial, consiste na vacina múltipla e na antirrábica. Entretanto, dependendo da região em que o animal vive ou das condições de vida, podem ser necessárias outras vacinas. A vacina contra a raiva, tanto para cães quanto para gatos, é de dose única e só pode ser dada depois dos três meses. Já a múltipla de cães, pode exigir três ou quatro doses de reforço, dependendo da idade em que o animal começou o protocolo vacinal. Ele pode começar o protocolo a partir de um mês e meio, mas a última dose precisa ser dada depois dos três meses de vida do animal. Por isso, se o protocolo começar muito cedo, será necessário uma dose de reforço a mais (a quarta dose). Já a múltipla dos gatos, deve ser dada a partir de 9 semanas de idade e é preciso uma dose de reforço 3-4 semanas depois.

## **Depois de quanto tempo terminado o protocolo vacinal o pet pode passear e ter contato com outros animais?**

Cães vacinados com a múltipla e antirrábica e gatos vacinados com a quádrupla e antirrábica, podem ter acesso à rua e a outros animais, depois de 10 dias da última dose.

Gatos vacinados com a quádrupla e antirrábica, só podem passear, ou ter acesso a outros gatos, depois de 28 dias.

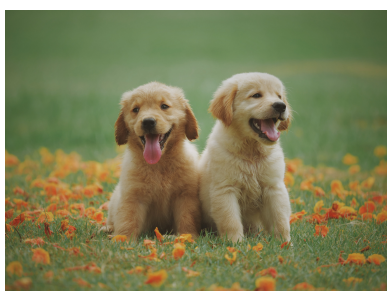

## **Como proceder à socialização do filhote antes do protocolo vacinal?**

É importante que o filhote aprenda a conviver com outros animais antes de acabar o protocolo de vacinação, isto porque os primeiros meses têm grande impacto no comportamento, na aprendizagem e na sociabilidade do animal. Para fazer isso de forma segura, o filhote pode ter contato com animais sabidamente vacinados e em ambientes seguros, ou seja, dentro de casa. Não devem ter acesso a ambientes públicos ou a animais que não tenham seus protocolos vacinais conhecidos. Além disso, contato com outros filhotes saudáveis também pode ser muito benéfico.



Ficou com alguma dúvida? Quer saber mais? A [dr<sup>a</sup> Isabela](#) atende em domicílio e também possui um petshop virtual [@bichoanimado.pet](#)

# DERMATOLOGIA

COM DR ANDRÉ LEONARDO

Doenças dermatológicas são um dos maiores motivos de idas ao veterinário, tendo as mais diversas causas, dentre elas as alérgicas. Por isso convidamos o Dr André, formado pela UNIGRANRIO em 2007 e especializado em Dermatologia para nos explicar melhor.

## **Pets News: Quais as principais doenças dermatológicas alérgicas e suas principais causas?**

Dr André: As dermatopatias alérgicas mais frequentes na rotina dermatológica veterinária são a hipersensibilidade à picada de ectoparasitos (DAPE), a hipersensibilidade alimentar (dermatite trofoalérgica) e a dermatite atópica. A hipersensibilidade à picada de ectoparasitos (pulgas, carrapatos e mosquitos) é uma resposta alérgica a proteínas presentes na saliva dos artrópodes, que gera hipersensibilidade do tipo I (imediate) e tipo IV (tardia). Já a hipersensibilidade alimentar (dermatite trofoalérgica) é desencadeada por qualquer ingrediente alimentar e pode causar reações de hipersensibilidade. Os agentes mais frequentes são as glicoproteínas, encontradas na carne bovina e no frango. Alguns carboidratos e cereais também podem desenvolver uma resposta alergênica. Por fim, a dermatite atópica - de grande casuística nos cães - apresenta características genéticas correlacionada com uma resposta de hipersensibilidade a alérgenos ambientais, como ácaros da poeira doméstica e de armazenamento, poléns e alguns tipos de gramíneas.



## **Quais os principais sinais e sintomas?**

A manifestação clínica das dermatopatias alérgicas inclui, principalmente, prurido intenso, pápulas eritematosas, alopecia/hipotricose, lambadura de patas e pododermatite. A otite recorrente também pode estar associada aos quadros alérgicos. Os gatos podem apresentar granuloma eosinofílico, dermatite miliar e prurido de cabeça e pescoço. Na DAPE as lesões geralmente se localizam na região lombossacra.

## **Existe alguma raça predisposta?**

Sim. Cães de raças Shi-tzu, Buldogue Francês e Inglês, bem como os Golden Retrievers estão entre as raças mais suscetíveis a desenvolverem sintomatologia alérgica.

## **Doenças alérgicas podem ser contagiosas para outros animais ou para humanos?**

Não. Doenças alérgicas não são contagiosas para outros animais e não são zoonoses. Caso ocorra o aparecimento de lesões cutâneas em cães e gatos, recomenda-se uma avaliação com um veterinário para investigar possíveis causas. Dermatopatias contagiosas, como escabiose e dermatofitose, devem ser diagnosticadas através de exames dermatológicos.

# DERMATOLOGIA

COM DR ANDRÉ LEONARDO



## Existe tratamento e/ou cura?

Dermatopatias alérgicas não têm cura. O tratamento consiste no controle de ectoparasitos, dieta restritiva comercial (ração hipoalergênica) ou alimentação natural. A dermatite atópica é bastante desafiadora, sendo necessário promover a redução do prurido.

O uso de anti-histamínico, em geral, traz poucos benefícios. Atualmente há outras opções de tratamento, como o oclacitinib; fármaco inibidor não seletivo de Janus Kinase, com efeito antipruriginoso, anti-inflamatório e, por vezes, imunossupressor. O imunobiológico lokivetmab (anticorpo monoclonal seletivo a IL-31) se mostra bastante eficiente. Produz ação rápida, permite maior intervalo entre as aplicações e não há contraindicação relacionada à faixa etária do animal. A imunoterapia alérgico - específica também já é possível na medicina veterinária. Após a realização de um teste alérgico podem ser formuladas vacinas específicas para o alérgeno detectado. Por fim, banhos terapêuticos e hidratação também devem ser utilizados. Muitas vezes os pacientes alérgicos apresentam infecções bacterianas ou fungicas, que devem ser tratados com medicações específicas.

## Existe alguma forma de prevenção?

Mesmo com o diagnóstico de doença alérgica, é possível prevenir as crises com o uso de medicações, alimentação específica e melhora da barreira cutânea, com a utilização de hidratantes, ceramidas e ômega. O controle de ectoparasitos deve sempre estar em dia. Deve-se evitar o contato do paciente com os alérgenos e fazer uso de medicações redutoras do prurido e da inflamação da pele.

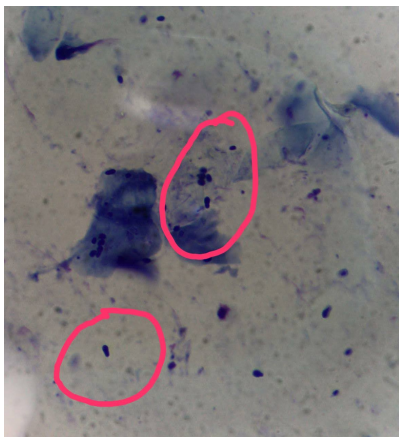

Seu animal está precisando de uma consulta dermatológica? Ficou com alguma dúvida? O Dr André atende na Clínica Veterinária Petrópolis, localizada na Rua Coronel Veiga, 996 com horário marcado e também atende de forma volante em outras clínicas da cidade. Quer entrar em contato?

Instagram: [@veterinaria\\_petropolis](https://www.instagram.com/veterinaria_petropolis)

WhatsApp: (24) 998572668

# PETSHOP ONLINE

COM DR<sup>a</sup> ISABELA RODRIGUES

Hoje em dia, mais do que nunca as vendas online cresceram exponencialmente. No setor Pet não foi diferente. Por isso convidamos a Dr<sup>a</sup> Isabela, fundadora do Bicho Animado, para falar mais sobre essa loja virtual.

## **Pets News: Dr<sup>a</sup> Isabela de onde saiu a ideia do petshop?**

Dr<sup>a</sup> Isabela: O Bicho Animado nasceu do desejo da nossa família em melhorar a qualidade de vida de muitos bichanos por esse Brasilão. Como sou médica veterinária e atuo na clínica geral de pequenos animais, sempre busquei pelo meu aprimoramento, estudando e pesquisando mais a fundo sobre alimentação, comportamento animal, problemas emocionais em cães e gatos e qualidade de vida. Me apaixonei por esse mundo, e tudo que envolve a veterinária preventiva, então comecei a levar as informações aprendidas para os meus clientes e pacientes, e foi então que pensei: por que não levar isso para o máximo de famílias que eu conseguir? Meus pais e irmão abraçaram esta ideia e assim nascia a família Bicho Animado.



## **Em que ideais se baseiam o site?**

Acreditamos que prevenir é muito melhor do que tratar. Cuidar da saúde do seu peludo inclui levar ao veterinário quando ele adoecer, para check up e dar as vacinas necessárias, mas vai muito além disso. O cuidado tem que estar dentro de casa e ser diário. Cuidar é entender, respeitar e atender as necessidades dos animais. Para termos animais verdadeiramente saudáveis, já sabemos que algumas coisas que antes eram consideradas "luxo", na verdade são básicas, como por exemplo: uma alimentação de qualidade, enriquecimento ambiental e uma rotina de hábitos saudáveis, como brincar com eles, passear e fazê-los interagir com outras pessoas e animais. E é exatamente aí que nós queremos ajudar. Queremos que as pessoas percebam como é fácil e viável garantir o bem-estar dos animais. Também temos a consciência de que o nosso país possui diferentes realidades. Por isso, tentaremos sempre ter produtos variados, porém nunca abrindo mão da qualidade. Acreditamos que assim alcançamos famílias com diferentes vivências, mas com uma coisa em comum: o amor pelos animais e desejo de fornecer o melhor para eles.

Está precisando de algum produto? Quer conhecer essa loja online, que é originária da nossa cidade?

Instagram: [@bichoanimado.pet](https://www.instagram.com/bichoanimado.pet)

Site: [bichoanimado.com.br](http://bichoanimado.com.br)

# SÍNDROME DO BRAQUICEFÁLICO

COM DR<sup>a</sup> LUCIANA GROSSI



Braquicefálicos são aqueles animais com o focinho achatado e por conta da sua anatomia podem apresentar problemas relacionados com essa característica anatômica. Durante os anos, os homens atuaram em seleção genética de diversas raças e como consequência o nariz foi ficando cada vez mais achatado, comprometendo seu funcionamento. Por isso convidamos a Dr<sup>a</sup> Luciana Grossi, formada pela Uningranrio em 2007, para nos explicar melhor sobre o assunto.

## **Pets News: O que é a Síndrome do Braquicefálico?**

Dr<sup>a</sup> Luciana: Trata-se de um problema diretamente relacionado a características anatômicas dos cães. É bastante comum em animais que se caracterizam por ter o focinho mais achatado. Os cães realizam sua troca de calor (termorregulação) com o ambiente através da respiração e transpiração através dos coxins, diferente de nós, que possuímos glândulas sudoríparas pelo corpo. Quando essa estrutura não funciona bem pode trazer consequências para a qualidade de vida dos animais.

## **Quais os principais defeitos envolvidos?**

A estenose da narina e o prolongamento do palato mole são as alterações mais frequentes na síndrome braquiocefálica primária. No entanto, a hipoplasia traqueal também ocorre com certa regularidade. Tais alterações podem ainda provocar a síndrome braquicefálica secundária, que envolvem a eversão dos sacúlos laríngeos e colapso laríngeo, caso não sejam corrigidas em tempo.

## **Quais as raças afetadas?**

Principalmente Bulldog inglês e francês, Pug e Shih tzu. Porém também há relatos em Boston Terrier, Pequinês, Boxer, Lhasa Apso, Cavalier King Charles Spaniel e Mastiff. Em felinos, embora seja mais raro, também há relato nas raças Himalaio, Exótico e Persa.

## **Quais as manifestações clínicas?**

Os principais sinais apresentados com mais frequência são respiração ruidosa, dispneia, palidez ou cianose das mucosas, estertores, tosse, espirros reversos, alterações vocais, engasgos. Também podem apresentar intolerância ao exercício, agonia respiratória e síncope. Em casos de obstruções mais severas, há o risco de levar a formação de edema pulmonar, colapsos e até a morte.

## **Como se baseia o diagnóstico?**

Pode ser identificada a partir dos sinais clínicos apresentados. Devem ser feitos exames físicos completos, além da obtenção do histórico do animal. O exame deve iniciar pelas narinas, seguindo para o palato, faringe e laringe, sendo que nestes é necessário a sedação do paciente. Além disso o exame radiográfico é bastante importante para verificar a hipoplasia traqueal e também para quantificar o estreitamento do diâmetro traqueal.

# SÍNDROME DO BRAQUICEFÁLICO

COM DR<sup>a</sup> LUCIANA GROSSI



## Existe tratamento ?

A forma mais segura de evitar consequencias graves para o paciente com a síndrome braquiocefálica é a correção cirúrgica da estenose das narinas (rinoplastia) e redução do prolongamento do palato mole (estafilectomia). Procure seu médico veterinário para avaliação do seu pet, porque respirar com ruídos não é bonito! Quem ama cuida!

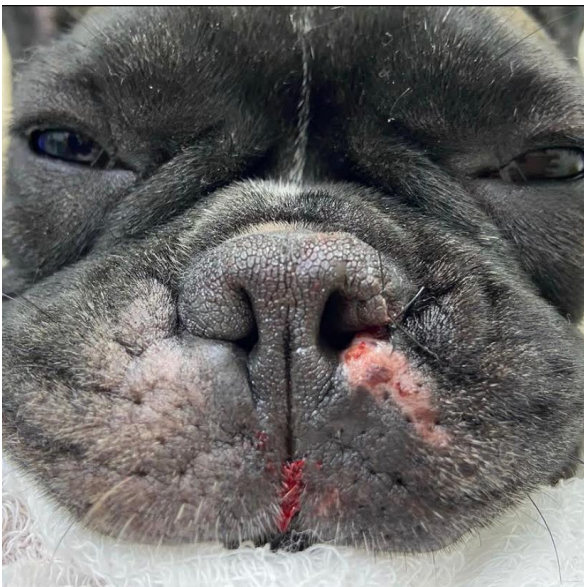

Apenas uma narina operada



As duas narinas operadas

Ficou com alguma dúvida? A Dr<sup>a</sup> Luciana atende na Pet Lu Veterinária e Pet Shop localizada na Avenida General Marciano Magalhães, 46 Morin  
Telefone: 2242-9209  
WhastApp: [24 988053266](https://wa.me/24988053266)  
Instagram: [@petlupetshop](https://www.instagram.com/petlupetshop)  
Facebook: [petshoppetlu](https://www.facebook.com/petshoppetlu)



Quer ver a foto do seu Pet aqui? Entre em contato



**GALERIA  
PET**



# ESCOLHA DA RAÇA

FONTE: ENCICLOPÉDIA ILUSTRADA CÃES

Todos nós amantes dos animais sabemos o quanto a convivência com eles nos traz alegrias, independente da raça, porém muitos casos as pessoas querem buscar uma raça que se adeque ao seu estilo de vida.

Nessa Enciclopédia Ilustrada Cães trás um perfil de 57 raças pequenas e médias , além de um teste para você descobrir qual grupo de raças se enquadra mais com seu perfil, por isso o trouxe aqui:

## 1. Em um final de semana ensolarado e agradável, eu:

- A. Aproveito para descansar, faça chuva ou faça sol
- B. Junto os amigos ou a família para fazer um churrasco
- C. Vou ao parque praticar esportes
- D. Cuido da casa e coloco almofadas, colchões e cobertores para arejar
- E. Costumo sair, seja para dar uma volta de carro ou para estrear uma roupa nova
- F. Nunca tenho rotina e topo qualquer programa

## 2. Na minha rotina diária, eu:

- A. Passo o tempo todo em casa
- B. Passo pelo menos meio período do dia em casa
- C. Não paro em casa, pois, além de trabalhar fora, uso o restante do tempo para caminhadas, corridas ou passeios de bicicleta
- D. Passo meio período em casa para cuidar dos filhos
- E. Costumo passar uma boa parte do dia em casa
- F. Tenho muitas atividades fora e fico poucas horas em casa

## 3. Eu quero muito ter um cachorro em casa porque:

- A. Fico muito tempo sozinho e gostaria de companhia
- B. Creio que seja ideal para participar do crescimento dos meus filhos
- C. Gosto de esportes e tenho interesse em fazer do cão meu parceiro
- D. Na verdade, não sei se posso ter um, porque sou alérgico
- E. Quero um amigo para passear, a pé ou de carro
- F. Penso na proteção da casa

## 4. Eu sou uma pessoa:

- A. Tímida
- B. Extrovertida
- C. Esportista
- D. Alérgica
- E. Vaidosa
- F. Multitarefa

## 5. Eu vivo em:

- A. Um apartamento pequeno
- B. Uma casa pequena
- C. Uma casa grande com quintal
- D. Um apartamento médio com varanda
- E. Uma casa média
- F. Uma casa com bastante área verde

# ESCOLHA DA RAÇA

FONTE: ENCICLOPÉDIA ILUSTRADA CÃES

## 6. No meu apartamento ou casa, durante o dia:

- A. Eu sempre estou
- B. Os meus filhos estão quase o dia inteiro por lá
- C. Não fica ninguém, mas eu passo com alguma frequência por lá
- D. A faxineira sempre está
- E. Eu passo ao menos meio período por lá
- F. Quase nunca tem gente

## 7. Com relação à pelagem dos animais de estimação, eu:

- A. Gosto do momento de cuidar, escovar e dar banho
- B. Prefiro levar o mascote a um local que alguém faça os cuidados necessários
- C. Faço o que for preciso pelo bem estar do meu cachorro
- D. Tenho alergia e prefiro não ter de lidar com isso
- E. Adoro vê-lo sempre impecável e me dedico a isso
- F. Sou muito prático com os cuidados com o animal

Anote suas respostas e confira o resultado nas próximas páginas!!!

Também existe a enciclopédia para raças grandes. Vou deixar aqui as imagens dos livros caso queiram buscar.





ESTAMOS  
PARA  
ADOÇÃO



ME LEVA PARA  
SUA  
CASA?

@protecaocaoamor

**Para adoção responsável**

SOU ZOINHO, SOU  
CASTRADO E VACINADO



**Macho**

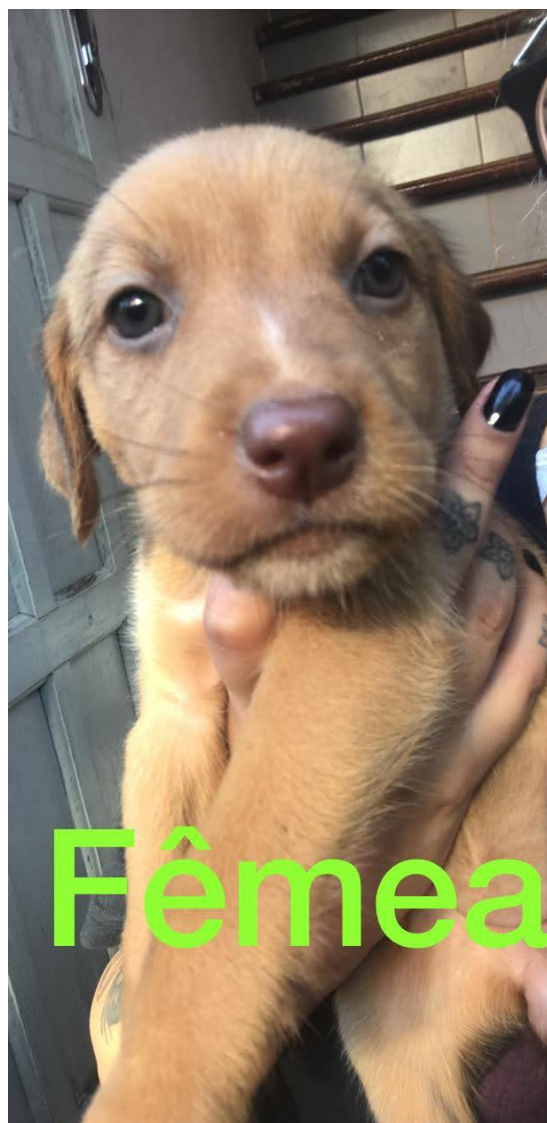

**Fêmea**



# ADOÇÃO

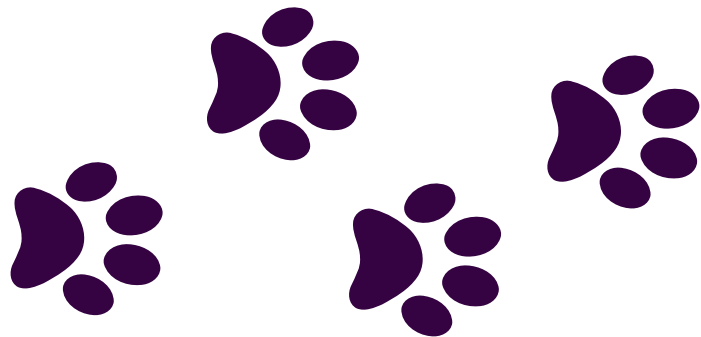

PARA ADOÇÃO RESPONSÁVEL



MELODY



PAÇOCA



KITTY



ROBE



JACK



CAUBÓI



LILA

40 DIAS E VERMIFUGADOS

# RESPOSTA TESTE

FONTE: ENCICLOPÉDIA ILUSTRADA CÃES

## MAIORIA LETRA A

Você fica um longo período em casa e busca um companheiro amável capaz de conviver a maior parte do tempo com você. Muitos dos cães que fazem parte desses grupos são facilmente adaptáveis à rotina do dono, portanto não precisam de muitos exercícios. Entretanto, alguns deles necessitam de atenção especial aos cuidados com a pelagem e higiene. Você, como um dono dedicado, pode se dar muito bem com esses mascotes.

Grupos: \* Cães de companhia → Poodle, Yorkshire, Terrier Tibetano, Shih Tzu, Pug, Bichon Frisé

\* Amigos das crianças → Bulldog francês, Bulldog inglês, Basset Hound, Terrier Australiano, Cavalier King Charles Spaniel, Spitz Japonês

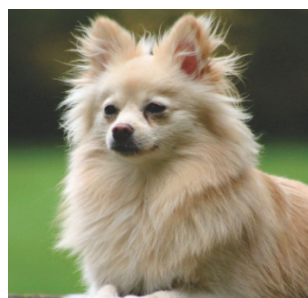
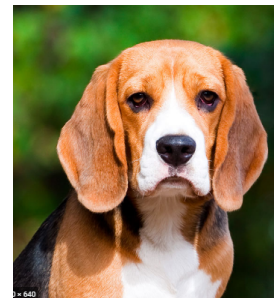

## MAIORIA LETRA B

Na sua casa sempre tem gente: ora seus filhos, ora visitas. Ter um cão alerta, que avise a chegada de pessoas, pode ser importante. Para as crianças, exceto as muito pequenas, é fundamental interagir com um cão energético, que possa participar de suas brincadeiras. Os cuidados com a pelagem podem ser feitos por um profissional.

Grupos: \* Muito agitados → Corgi, West Highland White Terrier, Beagle, Fox Terrier, Welsh Terrier, Cocker Spaniel

\* Campeões de latido → Pinscher, Chihuahua, Dachshund, Spitz Alemão, Pequinês, Silk Terrier

# RESPOSTA TESTE

FONTE: ENCICLOPÉDIA ILUSTRADA CÃES

## MAIORIA LETRA C

A sua rotina é de exercícios, longas caminhadas e com a liberdade de parques e ruas. Para acompanhá-lo nessa jornada, os cães com facilidade em aprendizagem e os de porte atlético são ideais. Eles podem ser ensinados rapidamente e sentem enorme prazer em praticar atividades mais intensas com seus donos.

Grupos: \* Os mais inteligentes → Pastor de Shetland, Jack Russel Terrier, Papillon, Boston Terrier, Spaniel Japonês

\* Atlético → Whippet, Lakeland Terrier, Bull Terrier



## MAIORIA LETRA D

Você é alérgico, mas gostaria muito de ter um mascote em casa. Em algumas raças a troca de pelos é mais amena do que em outras, e certos cães provocam menos crises em pessoas predispostas a esses problemas em razão de fatores ligados à sua própria pele. Escolher uma dessas raças pode trazer muita alegria e animação para sua residência. Mas, atenção, é preciso ter um cuidado redobrado com a higiene para garantir a diminuição das alergias.

Grupos: \* Para donos alérgicos: Maltês, Cão D'Água Português, Pelado Mexicano, Cão de Crista Chinês, Schnauzer

# RESPOSTA TESTE

---

FONTE: ENCICLOPÉDIA ILUSTRADA CÃES

## MAIORIA LETRA E

Tudo aquilo que você mais gosta e admira sempre está com uma aparência impecável. Comumente adora o que é diferente e, para isso, se dedica ao máximo. Os cães de raças exóticas, muitas vezes, precisam de um cuidado maior com a pelagem, mas isso você tira de letra. São também companheiros e podem estar ao seu lado em quase todas as atividades.

Grupos: \* Exóticos e adoráveis → Shar Pei, Basenji, Terrier Escocês

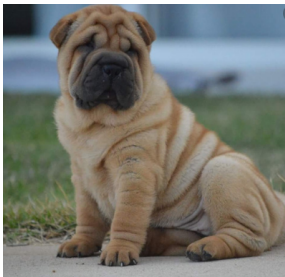

## MAIORIA LETRA F

Por não ter uma rotina definida, você acaba por ser uma pessoa multitarefas e até um pouco imprevisível. Gostaria de ter um cachorro que pudesse se sentir bem em todas as ocasiões, mesmo quando ficasse sozinho em casa. Apesar de independentes, esses cães precisam de um espaço para se movimentar e devem frequentar um profissional para tomar conta da pelagem.

Grupos: \* Independentes → Spaniel Tibetano, Cairn Terrier, Lhasa Apso

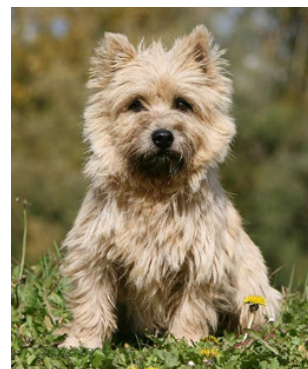

Mas lembre-se que o vira lata/  
SRD (sem raça definida) pode  
se enquadrar em qualquer um  
desses grupos!!  
O amor não vê raças!

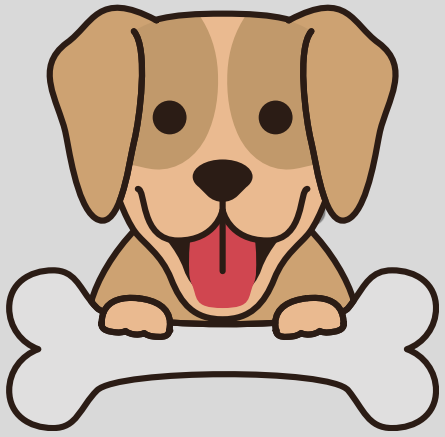

<p>O que somos?</p> 	<p>Cachorros para doação</p> 
<p>O que queremos?</p> 	<p>Ser adotados não por raça e sim por coração</p> 
<p>Quando queremos?</p> 	<p>a partir de agora</p> 

# TOP 5 RAÇAS

De Cachorro

# MAIS LINDAS

# DO MUNDO

## 1- Vira-lata Caramelo

TODA RUA TEM PELO  
MENOS 3



*Exclusivamente  
brasileira*

## 2- O Negão

*OU NEGUINHO*

Toda rua do Brasil tem pelo menos um  
que todos chamam de negão



## 3- Vira lata preto e branco

As vezes chamado de neguinho,  
normalmente encontrado perto de farmácia



## 4- O peludinho

Se não é do mendigo, fica em baixo  
de um carro velho na esquina

obs: sempre tem alguém querendopra dá banho  
ps: mais nunca consegue pegar ele



## 5- Cor de Rotiviler

quando era filhote Alguém achou que era Rotiviler

Inimigo dos motoqueiro,  
Sempre tá correndo atrás de um



# O AMOR

NÃO ESCOLHE RAÇA

#AdoteUmViraLata